



Consultoría Interdisciplinaria de Proyectos Integrales, S.C.

Fecha de Entrega: Abr 07, 2016

Suscriptor: 825001026
Referencia: Julieta Chaparro Velasquez

DATOS GENERALES

Datos Generales

Número 81-432-4422
D-U-N-S:
Nombre Comercial: CONSULPRO
RFC: CIP060720QM1
Reg. Pat. IMSS: Y62-33872-107
Dirección: José María Rico No. 212, Desp. 907
Col. Del Valle
Del/Mun. Benito Juárez
C.P. 03100 México Distrito Federal
México
Teléfono(s): (+52) 55 55348393
(+52) 55 55242580
(+52) 55 55343505
Fax: (+52) 55 55348393
E-Mail: shernandez@consulpro.mx
Sitio Web: www.consulpro.mx

Resumen

Estructura Legal: Sociedad Civil
Año de Fundación: 2006
Actividad: Asesoría y consultoría en proyectos de ingeniería y arquitectura
SIC Primario: 87110000
Importa: No
Exporta: No
Empleados: 17 (Total)
Ejecutivo Principal: Sergio Hernández Hernández
Administrador Unico

RESUMEN DE RIESGO

Evaluación de Riesgo

EMMA Score	2
Indicador de Riesgo	3
Rating D&B	1A3
D&B PAYDEX®	80
Rating Anterior	03
Antecedente	Limpio

Antecedentes Legales

Demandas	No
----------	-----------

Información de Pagos

Registros de Pagos	3
--------------------	----------

Información de Directivos

Directivos	2
------------	----------

Resumen Financiero

Ventas	16,283,760 MXN 2015
Capital Contable	4,079,948 MXN 2015
Capital	5,820,000 MXN
Condición Financiera	Buena

Razones Financieras

Indice de Liquidez	3.72
Indice de Endeudamiento	0.24

Moneda

Las cifras monetarias en este informe son representadas en Pesos Mexicanos (MXN) a menos que se indique otra cosa.

Evaluación de Riesgo

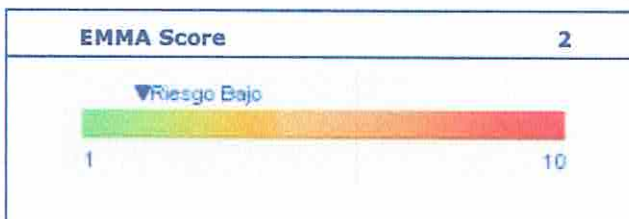

D&B Rating		1A3
Capacidad Financiera	1A	<i>Basado en el capital contable</i>
Indicador de Riesgo	3	<i>Limitado (ligeramente por encima del riesgo promedio)</i>

El D&B Rating 1A3 indica:

- Capacidad financiera de MXN 3,836,000 - 7,671,999 según su capital contable

- Un Indicador de Riesgo que es Limitado (ligeramente por encima del riesgo promedio)

D&B Recomendación de crédito máximo

MXN 370,000

ANÁLISIS DE RIESGO

EMMA Score



Análisis de EMMA Score

En el EMMA Score de la investigada el impacto principal viene de los siguientes factores de riesgo:

- No existen demandas en contra de esta compañía, lo que impactará positivamente su calificación.
- El total de pasivos tiene un impacto positivo en la calificación.
- De acuerdo a los registros de D&B, el historial de pagos tiene un impacto positivo en la calificación.
- Las estadísticas sugieren que el riesgo de retraso en esta zona geográfica generalmente es bajo.

EMMA Score

2

Al evaluar todos los factores de riesgo, la compañía tiene asignado un EMMA Score de "2", indicando "Riesgo Bajo".

Agrupación por Norma de la Industria

SIC para el Grupo de la Industria	8711
Descripción del Grupo de la Industria	Servicio de ingeniería
Valores del Cuartil para el EMMA Score en el Grupo de la Industria	Cuartil bajo 3
	Media 4
	Cuartil superior 9

Tabla de Riesgo de la Compañía Vs Normas de la Industria

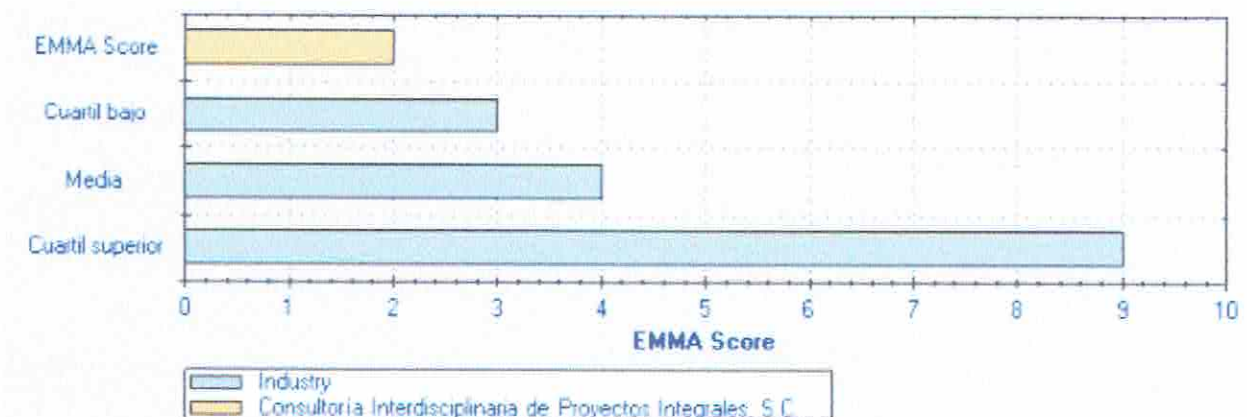

Distribución del EMMA Score en la Base de Datos de D&B México

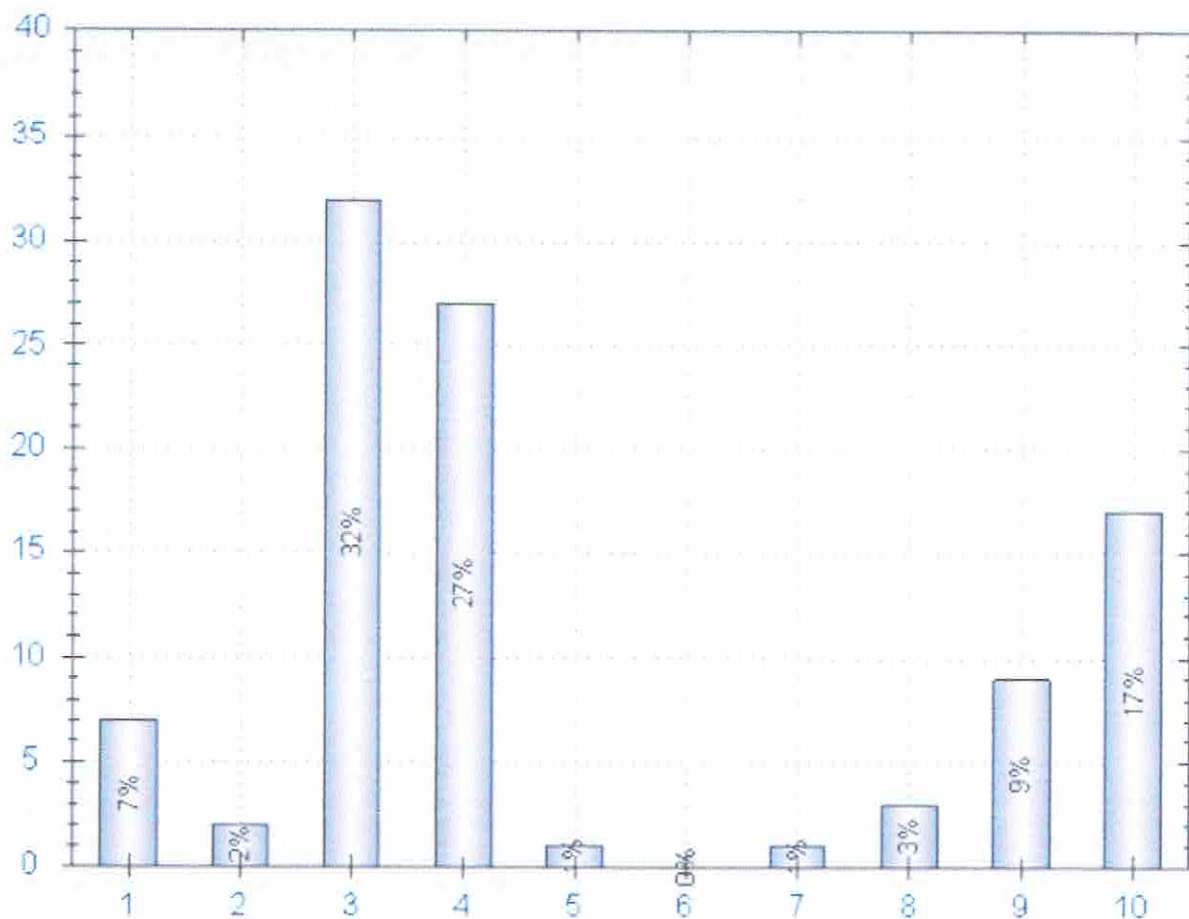

Los porcentajes en el gráfico no siempre suman 100 debido al redondeo.

Nota: por favor consulte el apéndice del reporte para ver los principios y factores importantes del EMMA Score para D&B México.

Matriz de Evaluación de Riesgo

PAYDEX	Rango de Riesgo		
	Bajo (EMMA 1-3)	Medio (EMMA 4-7)	Alto (EMMA 8 - 10)
PAYDEX ≥ 80	AA (La investigada está en este grupo)	BA	CA
80 > PAYDEX ≥ 60	AB	BB	CB
PAYDEX < 60	AC	BC	CC

Interpretación y Análisis de la Matriz de Evaluación de Riesgo

Clasificaciones	Nivel de Riesgo	Descripción	Política de Crédito
Grupo de Calidad	AA->AB	El negocio es sólido, y las facturas se pagan a tiempo con una buena reputación de crédito.	Pueden concedérsele políticas de crédito favorables con aprobación automática.
Grupo de bajo riesgo	BA->BB->AC	El negocio es operado bajo poco riesgo, y existen algunos retrasos en sus hábitos de pago.	Se sugiere una política de crédito apropiada con algunas revisiones manuales.
Grupo de alto riesgo	CA->BC->CB	El negocio es operado bajo un alto riesgo, y existen algunos retrasos severos en sus hábitos de pago.	Se sugiere una política de crédito estricta con una revisión manual detallada.
Grupo de monitoreo	CC	El negocio funciona bajo alto riesgo o con una alta posibilidad de liquidación o quiebra, y las facturas no se pueden pagar a tiempo.	Evite las ventas a crédito. Se sugiere un acuerdo de contado.

*Los niveles de riesgo se listan en orden de menor a mayor.

Según la Matriz de Evaluación de Riesgo, la investigada está evaluada como **AA**, es decir, que la investigada corresponde al grupo de calidad:

- El nivel de riesgo de la investigada es bajo, lo que revela que su riesgo de negocios es relativamente más bajo que el nivel promedio entre todas las empresas mexicanas;
- El PAYDEX® de la relación investigada/industria indica que la mayoría de las facturas se pagan a tiempo, rara vez

- con retraso, y que la reputación de crédito de la investigada/industria es buena;
- La investigada está evaluada como una compañía de calidad gracias a su sólida operación, pagos puntuales, bajo nivel de riesgo y buena reputación crediticia. Por lo tanto, se recomienda a la investigada para otorgársele una política de crédito relativamente favorable.

REFERENCIAS DE PAGOS

D&B Paydex

El D&B Paydex es un único indicador de desempeño de pagos, ponderado por el valor monetario de las experiencias de pago como lo reporta D&B a través de las referencias de crédito. Si usted requiere una mayor explicación o tiene más preguntas sobre el Paydex, entonces por favor refiérase a la sección de Apéndices para ver los detalles sobre cómo contactar a su Centro de Atención a Clientes D&B local.

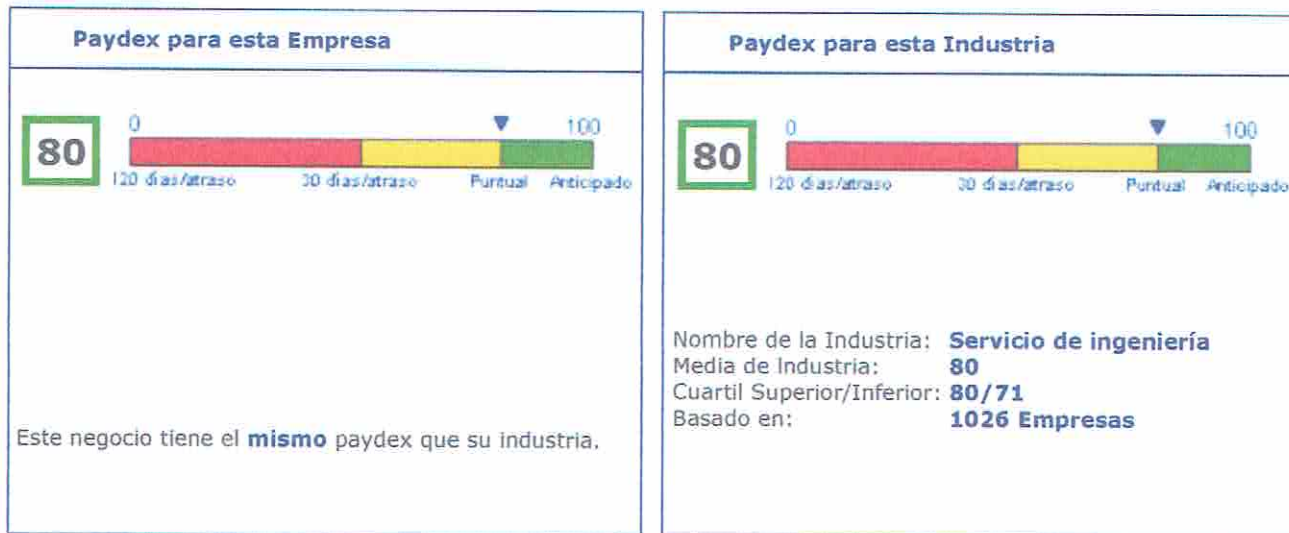

Resumen de Referencias de Pagos (USD)

Rango de Pagos	No. de Exp.	Valor Total	No Vencido	1-30 Días	31-60 Días	61-90 Días	91+ Días
>= 2,000,000	0	0	0%	0%	0%	0%	0%
200,000 - 1,999,999	0	0	0%	0%	0%	0%	0%
100,000 - 199,999	0	0	0%	0%	0%	0%	0%
20,000 - 99,999	0	0	0%	0%	0%	0%	0%
10,000 - 19,999	0	0	0%	0%	0%	0%	0%
< 10,000	3	3,629	100%	0%	0%	0%	0%
TOTAL	3	3,629	100%	0%	0%	0%	0%

Los valores en USD presentadas arriba pueden ser el resultado de la conversión de valores a MXN ó a otro tipo de moneda para facilitar su interpretación.

Referencias Comerciales de Pago

D&B obtiene referencias de pagos de proveedores locales e internacionales. Las siguientes referencias podrían provenir de una o de ambas fuentes. Las cantidades podrán haber sido redondeadas a la cifra más cercana dentro del rango.

Fecha	Comentario de Pago	Moneda	Crédito Mayor	Saldo Actual	Saldo Vencido	Términos de Pago	Ultima Venta
Ene 19, 2016	Ptl	MXN	15,000	0	0	30	-
Ago 05, 2014	Ptl	MXN	10,000	0	0	15	-
Ago 05, 2014	Ptl	MXN	20,000	0	0	30	-

Las referencias de pagos contenidas en este reporte pudieron ser obtenidas de la misma fuente en diferentes meses y monedas. En algunas ocasiones, los pagos vencidos pueden ser el resultado de disputas sobre mercancías, facturas perdidas, etc.

RIESGOS DEL PAÍS

Promedio de Pagos en México

Factores de Riesgo

Se espera que la inflación permanezca dentro del rango oficial objetivo, de 3.0% (+/-1%) en la primera mitad del año. El paquete de reformas financieras más recientes reducirá la dependencia de las firmas pequeñas y medianas en los altos costos de financiamiento. El Banco de México ha transferido su excedente operativo de USD2bn para el año completo 2014 al gobierno federal para proyectos de infraestructura en energía.

Según el Índice Competitivo Global del Foro Mundial Económico, entre 2013 y 2014, México ocupa el lugar 39 de los 148 países donde se llevó a cabo la encuesta, en cuanto a la calidad de sus proveedores locales.

México está profundizando sus vínculos comerciales con los países de Centro y Sudamérica, así como de Asia-Pacífico. Las reformas en el sector energético permitirán nuevos competidores en el mercado. La violencia relacionada con drogas continúa siendo una amenaza para la aplicación de la ley. La implementación de las reformas en materia económica y de mercado podrían retrasarse dada la fuerte oposición de los intereses políticos y de negocios en ciertas áreas de la industria.

Mientras la inflación ha alcanzado mínimos históricos en la segunda mitad de 2015, el tipo de cambio frente al dólar ha alcanzado máximos históricos. Monitorear estos parámetros será importante por los efectos que tienen en la economía en general.

NOTICIAS Y ALERTAS

Investigación Financiera

Un análisis realizado por D&B México, muestra que solamente el 0.1% de las compañías en México presentan su balance anual en alguna fuente de libre acceso. Sin embargo, a través de procesos internos y fuentes locales, D&B México libera el 32% de sus Reportes de Información de Negocios (BIR) con información financiera relevante.

Noticias Especiales

A la fecha del 05 de abril de 2016, esta empresa no aparece registrada dentro de la lista emitida por la Oficina de Control de Activos Extranjeros en Estados Unidos. Para mayor información visite el sitio:

<http://www.treasury.gov/resource-center/sanctions/SDN-List/Pages/default.aspx>

De acuerdo a la consulta de la página de Compranet realizada el día 06 de abril de 2016 la información es la siguiente: no aparece registrada

En la página de sanciones de la Secretaría de la Función Pública se obtuvo la siguiente información: no aparece registrada

JUICIOS

Con fecha Ene 19, 2016 se hizo una verificación en nuestra base de datos y no aparecen demandas en contra de la reportada.

BANCOS

Consultoría Interdisciplinaria de Proyectos Integrales, S.C. Actualmente tiene cuentas en el(los) siguiente(s) banco(s):

Nombre:	BANORTE, S.A.
Ubicación:	México, Distrito Federal, México
Cuenta No.:	0521184623
Sucursal:	(0689) Insurgentes Sur

Nombre:	BBVA BANCOMER, S.A.
Ubicación:	México, Distrito Federal, México
Cuenta No.:	0163078248
Sucursal:	(0189) Insurgentes Florida

Nombre:	BANCO AZTECA, S.A.
Ubicación:	México, Distrito Federal, México
Cuenta No.:	072187461969
Sucursal:	(02869)

INVESTIGACIÓN ACTUAL

Reporte de la Investigación

Con fecha Abr 07, 2016 durante la investigación actual Srta. Julieta Cháparro Velázquez, Administrativo Asistente, facilitó estados financieros (firmado(s)) al Dic 31, 2015. Cifras en MXN.

HISTORIA

Antecedentes

Establecida como Sociedad Civil en Jul 20, 2006 escritura 38,772 registrada en la Notaría 93 Lic. Juan Castañeda Salinas, inscrita en el Registro Público de la Propiedad Sección Comercio en Tlalnepantla de Baz, Estado de Mexico.. Bajo libro 20 Vol. 922.

Duración de 99 años.

Fue fundada en 2006.

Empresa establecida

Bajo este control desde 2009.

Estatus activo.

Objeto

Objeto: La prestación de servicios de asesoría técnica y coordinación de proyectos integrales prestando los servicios de estudios de impacto ambiental, proyectos ejecutivos integrales, estudio de factibilidad, planeación de proyectos, avalúos bancarios y comerciales, normas de diseño/técnicas, tramitología, auditoría general, supervisión de obra, coordinación de obra, dirección técnica de dro, dirección técnicas.

Capital Social

Capital Social: \$5,820,000 MXN

Capital Social Inicial: \$100,000 MXN

Distribución de Acciones:

La distribución de Capital es la siguiente:

Accionistas	Cantidad de acciones	% Capital
Ing. Sergio Hernández Hernández	4,720	98%
Sr. Eduardo Macías Avila	80	2%

Historia del Capital Social

En 2014 capital incrementado en 5,820,000 MXN

Representante Legal

Poder notarial asignado al administrador principal y el representante legal quienes con su firma obligan y representan a la empresa.

Asociaciones

La titular se encuentra afiliada a: CAMARA MEXICANA DE LA INDUSTRIA DE LA CONSTRUCCION, (CMIC) (00095309).

DIRECTORES

Nombre: **Sergio Hernández Hernández**
Puesto: Administrador Unico, Director General

Nombre: **María del Rocio Martínez Ortiz**
Puesto: Representante Legal

OPERACIONES

Actividad

Asesoría y consultoría en proyectos de ingeniería y arquitectura.

- Suministra: Servicio de Ingeniería, SIC: 87110000
- Suministra: Servicios de arquitectura, SIC: 87120000

Producción

Trabaja 8 horas en 1 turno(s) diarios.

Mercado

En el país, la investigada es considerada como una pequeña empresa en su ramo. La competencia en la zona es normal.

Certificado de Calidad

La investigada tiene una certificación:

ISO 9001:2008 con el número 214, este certificado aplica para el área de Procesos de promoción, planeación, producción y calidad a nivel gerencia y es válido desde el Jun 06, 2013.

Vehículos y Equipo

La investigada posee vehículos para uso de la firma.

Vehículos incluyendo:

Cantidad	Tipo	Marca/Modelo	Año	Capacidad de Carga
1	camiones	FORD, ECO SPORT	2007	
1	camiones	CROSS FOX	2016	

La compañía utiliza equipo propio:

Cantidad	Tipo de Equipo
2	escritorios modulares
15	sillas secretariales
2	sillas ejecutivas
15	mesas de trabajo
2	escritorios de cristal
19	laptop
15	computadoras
16	impresoras
2	plotter nivel topografía

Ventas

Vende principalmente en: la localidad y el interior de la República

- Distrito Federal
- Estado de Mexico
- México (100%)

Términos de venta:

- 90 días, 100%

Vende a través de personal propio.

Tiene 7 cliente(s).

Vende al gobierno, 90%.

Vende al sector privado, 10%.

Las ventas se mantienen a lo largo de todo el año

Cientes Principales

Vende principalmente a:

Nombre	%	Ubicación
COMISION FEDERAL DE ELECTRICIDAD	20	Distrito Federal, México
ELEKTRA DEL MILENIO, S.A. DE C.V. ,	10	Distrito Federal, México
INSTITUTO NACIONAL DE INFRAESTRUCTURA FISICA EDUCATIVA	30	México
SECRETARIA DE SALUD	20	México
UNIVERSIDAD NACIONAL AUTONOMA DE MEXICO	20	México

Compras

100% de sus compras las hace con proveedores nacionales;

Compra principalmente a:

IMPLEMENTOS COMERCIALES DEL CENTRO, S.A. DE C.V.

AFIANZADORA ASERTA, S.A. DE C.V

Empleados

Total 17.

Hasta un máximo número de empleados de 30.

Empleados incluyendo:

- 15 empleado(s) de oficina
- 2 Otra
- 2 Empleado por un tercero

Seguros

La compañía está asegurada con:

Compañía Aseguradora	Ubicación	Cobertura (% del total de la cobertura)
MAPFRE TEPEYAC, S.A.	México, Distrito Federal, México	Cobertura equipo de transporte

UBICACIÓN

Sucursales

La investigada no mantiene otras instalaciones.

Dirección Anterior

José María Rico No. 212, Desp. 603
Del Valle, Benito Juárez
C.P. 03100 México, Distrito Federal
México

Ubicación

En esta dirección la Investigada mantiene las oficinas administrativas.

La investigada arrienda instalaciones de dimensiones adecuadas.

El inmueble es propiedad de Magdalena Sosa Alvarez .

Renta mensual \$22,232 MXN.

Vence: Feb 01, 2017.

INFORMACIÓN FINANCIERA

Cifras Comparativas (MXN)

	Fiscal Individual Dic 31, 2013 Unidades MXN	Fiscal Individual Dic 31, 2014 Unidades MXN	Fiscal Individual Dic 31, 2015 Unidades MXN
Activo Circulante	4,084,195	1,174,470	3,685,948
Pasivo Circulante	4,483,039	669,748	990,760
Capital De Trabajo	-398,844	504,722	2,695,188
Activo Fijo	2,102,769	2,246,497	1,384,760
Capital Contable O Patrimonio	1,703,925	2,751,219	4,079,948
Ventas Netas	16,011,843	10,506,901	16,283,760
Utilidad (Pérdida) Neta	9,209	27,294	1,463,637
Margen de Utilidad	.06 %	.26 %	8.99 %

Balance General (MXN)

	Fiscal Individual Dic 31, 2015 Unidades MXN
Activo	
Caja y Bancos	31,763
Cuentas y Documentos por Cobrar	3,651,744
Impuestos a Favor	137
Otros Activos Circulantes	2,304
ACTIVO CIRCULANTE	3,685,948
Depreciación Acumulada	-1,793,667
Equipo de Cómputo	867,204
Activo Diferido	1,140
Equipo de Transporte	1,191,102
Maquinaria y Equipo	873,664
Mobiliarios y Equipos de Oficina	245,317
TOTAL ACTIVO	5,070,708
Pasivo	
Contribuciones por Pagar	268,526
Cuentas por Pagar	355,100
Otros Pasivos	367,134
PASIVO CIRCULANTE	990,760
Capital Social	5,820,000
Utilidad (Pérd.) Acum.por Actual	631,642
Utilidad (Pérd.) del Ejercicio	1,463,637
TOTAL PASIVO Y CAPITAL	5,070,708

Estado de Resultados (MXN)

	Fiscal Individual De Ene 01, 2015 a Dic 31, 2015 Unidades MXN
Ingresos Netos	16,283,760
VENTAS NETAS	16,283,760

Costo de Ventas	6,698,644
Costo de Mercancia Vendida	6,698,644
Ingreso Bruto	9,585,116
Gastos de Operación	8,015,149
Gastos Operativos totales	8,015,149
Resultado de la Operación	1,569,967
Otros Productos	1,716
Resultado Integral del Financ.	-20,499
Ingresos no Operativos	-18,783
Utilidad Antes de Imp./Prov.	1,551,184
P.T.U.	-87,547
Impuestos	-87,547
UTILIDAD (PÉRDIDA) NETA	1,463,637

Razones Financieras (MXN)

Dic 31, 2015

RENDIMIENTO

Margen de Utilidad	8.99 %
Resultado Neto / Activo Total	28.87 %
Retorno de Capital	35.87 %

ACTIVIDAD

Rotación de Activos	3.21 veces
Rotación de Activos a Largo Plazo	11.76 veces
Periodo Promedio de Cobranza	

APALANCAMIENTO

Pasivo Total a Activo Total	19.54 %
Indice de Endeudamiento	0.24 veces

LIQUIDEZ

Indice de Solvencia	3.72 veces
Activo Circ. - Inventarios a Pasivo Circ.	3.72 veces
Indice de liquidez: Activo Total / Pasivo Total	5.12 veces
Capital contable / Pasivo Total	4.12 veces
Capital contable / Pasivo Circulante	4.12 veces

CONCLUSIONES

La sociedad tiene una presencia de nueve años en el mercado, realizando sus ventas principalmente a entes estatales y empresas de renombre a nivel nacional. Presenta un aumento de la mayoría de sus cuentas principales, cabe mencionar que aunque sus ventas se han reflejado oscilatorias durante los últimos años el resultado del ejercicio muestra una tendencia al alza. Opera bajo una condición financiera saludable, el grado de solvencia es elevado para hacerle frente a sus obligaciones. Sus hábitos de pago son puntuales. A la fecha no se presentan juicios en su contra.

Servicio al Cliente

Si usted requiere cualquier información adicional o tiene cualquier pregunta, por favor contacte a su Centro de Servicio al Cliente local. Suscriptores de México, por favor contacten a:

Dun & Bradstreet de México, S.A. de C.V.

Durango 263, 5º Piso

Col. Roma

06700 México, D.F.

Tel: +52 (55) 5229-6900

Fax: +52 (55) 5514-7502

Email: cscmex@dnb.com

Website: www.dnb.com/mx

Sus solicitudes **siempre** deben contener los siguientes mínimos detalles, por favor:

- Nombre completo de la Compañía
- Dirección Completa
- Número telefónico
- RFC
- Nombre de un contacto
- Referencia
- Fecha de solicitud

D&B MÉXICO EMMA Score

D&B EMMA Score Emerging Market Mediation Alert Score (Puntuación de Alerta para Mediación en Mercados Emergentes) es un modelo de evaluación de riesgo desarrollado para países en mercados emergentes, que da como resultado una puntuación. Ésta es desarrollada con un enfoque de perfil de datos y modelado estadístico, que predice la posibilidad de que un negocio esté en estado de riesgo de inestabilidad o desconfianza como puede ser una situación financiera crítica, atraso en pagos, inventario obsoleto, estado operacional anormal, etc.

El EMMA Score le proporciona una rápida evaluación de la situación de riesgo de un negocio, y utilizado con información adicional, le permite tomar mejores decisiones de riesgo.

El EMMA Score está basada en una escala del 1 al 10, donde 1 representa el riesgo más bajo y 10 el más alto.

El EMMA Score para México inicialmente se ha introducido en 2012, derivado de un análisis muestra de miles de registros de compañías. Cuando se usa el Score para tomar decisiones individuales con solicitantes, una versión personalizada de esta tabla basada en un análisis del Score contra la cartera de cuentas de su cliente es recomendada. No necesariamente significa que hacer negocios con una compañía que tiene asignado un Score de riesgo alto, resultará en un incremento de riesgo. El EMMA Score para México está calibrado normalmente siguiendo la Metodología de Modelado Global de D&B que captura el cambio ambiental en los negocios en México a causa de los cambios macroeconómicos y eventos sistemáticos particulares.

Comentario del EMMA Score de México

Rango de Riesgo	EMMA Score	% de Reportes en la Base de Datos de México	Comentario
Scores de Bajo Riesgo	1-3	28.27 %	Rango de Riesgo Bajo
Scores de Riesgo Medio	4-7	29.58 %	Rango de Riesgo Medio
Scores de Alto Riesgo	8-10	42.15 %	Rango de Riesgo Alto

Los Conductores Clave para el EMMA Score incluyen los siguientes:

Información de Negocios

- Estructura Legal
- Ubicación
- Número de Empleados
- Si la compañía tiene una Parent
- Industria

Registro Público

- Eventos legales - demandas

Información Financiera

- Pasivo Total
- Razones Financieras

Aplicación del EMMA Score

- *Bajo EMMA Score* - Puede proceder con el procesamiento de la solicitud de manera rápida con mínimas o ninguna revisión manual dependiendo de la extensión del análisis de validación del score.
- *Medio EMMA Score* - Scores de Riesgo Medio - Se recomienda una revisión manual de la solicitud basada en la capacidad del solicitante, su política interna y su tolerancia al riesgo.
- *Alto EMMA Score* - Scores de Riesgo Alto - Requieren una cuidadosa revisión manual de un potencial rechazo o aprobación, dependiendo de la capacidad del solicitante, su política interna y su tolerancia al riesgo.

Interpretación y Análisis de la Matriz de Evaluación de Riesgo

Clasificaciones	Nivel de Riesgo	Descripción	Política de Crédito
Grupo de Calidad	AA->AB	El negocio es sólido, y las facturas se pagan a tiempo con una buena reputación de crédito.	Pueden concedérsele políticas de crédito favorables con aprobación automática.
Grupo de bajo riesgo	BA->BB->AC	El negocio es operado bajo poco riesgo, y existen algunos retrasos en sus hábitos de pago.	Se sugiere una política de crédito apropiada con algunas revisiones manuales.
Grupo de alto riesgo	CA->BC->CB	El negocio es operado bajo un alto riesgo, y existen algunos retrasos severos en sus hábitos de pago.	Se sugiere una política de crédito estricta con una revisión manual detallada.
Grupo de monitoreo	CC	El negocio funciona bajo alto riesgo o con una alta posibilidad de liquidación o quiebra, y las facturas no se pueden pagar a tiempo.	Evite las ventas a crédito. Se sugiere un acuerdo de contado.

*Los niveles de riesgo se listan en orden de menor a mayor.

La Matriz de Evaluación de Riesgo es la herramienta para visualizar el panorama de riesgo de la empresa combinando el EMMA Score y el PAYDEX®. El EMMA Score predice el nivel de riesgo de la empresa. Adicionalmente, PAYDEX® identifica los factores internos que causan riesgo basados en los registros de pagos de la compañía. Como resultado, la matriz de evaluación muestra un análisis más profundo de la empresa que es comparable con otras empresas con EMMA Score similar.

Se recomienda utilizar el EMMA Score y la Matriz de Evaluación de Riesgo junto con datos internos como la política de evaluación de su compañía y la retroalimentación directa de la gente que contacta a la empresa a evaluar. Con esta información, Usted podrá tomar sus decisiones de riesgo con más confianza.

Glosario del D&B Rating

Los siguientes ratings están disponibles para las empresas en México:

D&B Rating - The D&B® Rating en México consiste en 2 partes, el Indicador de Capacidad Financiera y el Indicador de Riesgo. El Indicador de Capacidad Financiera se basa en el Capital Contable del balance fiscal más reciente. La tabla a continuación contiene los valores para el D&B Rating en México.

Indicador de Capacidad Financiera

Capital Contable	Rango MXN		Composición del Riesgo Crediticio			
	De	A	Excelente	Buena	Limitada	Extendida
5A	511,490,000	0 más	1	2	3	4
4A	102,298,000	511,489,999	1	2	3	4
3A	15,345,000	102,297,999	1	2	3	4
2A	7,672,000	15,344,999	1	2	3	4
1A	3,836,000	7,671,999	1	2	3	4
A	1,923,000	3,835,999	1	2	3	4
B	962,000	1,922,999		2	3	4
C	481,000	961,999		2	3	4
D	246,000	480,999		2	3	4
E	123,000	245,999		2	3	4
F	61,000	122,999		2	3	4

G	Hasta	60,999	2	3	4
O	Balance no disponible.				

Riesgo Crediticio	Condición	Indicador de Riesgo	Interpretación
1	Excelente	Riesgo Mínimo	Proceder con la transacción – ofrecer términos más amplios en caso de ser requeridos
2	Buena	Bajo Riesgo	Proceder con la transacción
3	Limitada	Levemente mayor que el riesgo promedio	Proceder con la transacción, pero monitorearlo en forma cercana
4	Extendida	Nivel de riesgo significativo	Examine cada caso antes de extender el crédito, obtenga más información y analice otras opciones. Pida garantías si es necesario, debido a su alto riesgo
S	Compañía de Servicios	Dada la naturaleza del negocio, no se asigna nivel de riesgo	Empresas que no solicitan crédito en el curso normal de sus actividades (instituciones financieras, inversionistas, aseguradoras, escuelas, gobierno, etc.)
-	Indeterminada	Riesgo Desconocido	Información insuficiente

Un Indicador de Riesgo "S" sólo se asigna en conjunción con un Indicador de Capacidad Financiera (ej. 5A-S, 4A-S, F-S, O-S)

Indicador de Riesgo - Se usa en conjunción con el Indicador de Capacidad Financiera. El Indicador de Riesgo refleja la opinión de D&B sobre el riesgo asociado con un negocio específico, la probabilidad de que dicho negocio continúe o fracase en los próximos 12 meses.

Otros Ratings Posibles

--	Información no disponible
NB	Nuevo Negocio: menos de 30 meses operando
BR	Sucursal nacional
FB	Sucursal extranjera
NQ	Empresa fuera de negocio
N4	Capital contable negativo

Confidencialidad

CONFIDENCIAL ESTA INFORMACIÓN ES PROPORCIONADA POR DUN & BRADSTREET Y ESTÁ SUJETA A LOS TÉRMINOS Y CONDICIONES DE SU CONTRATO DE SUSCRIPCIÓN Y NO DEBE SER REVELADA.



© Derechos Reservados 2005 Dun & Bradstreet. Todos los Derechos Reservados. Este informe está autorizado para el uso exclusivo de los clientes de D&B, mediante un convenio, para su uso como un elemento de decisión comercial. Contiene información recopilada de diversas fuentes sobre las que D&B no tiene control y las cuales, a menos que se indique lo contrario en este informe, no han sido verificadas. Dun & Bradstreet no asume parte alguna en sus riesgos de negocios; no garantiza la veracidad, integridad y vigencia de la información. En ningún caso D&B será responsable por cualquier tipo de decisión que resulte del uso de esta información, que cause daños, pérdidas o perjuicios al cliente, aun si fuese causado por negligencia de esta organización.

COPYRIGHT © 2005 DUN & BRADSTREET. ESTE REPORTE NO PUEDE SER REPRODUCIDO EN SU TOTALIDAD O EN PARTES NI EN NINGUNA FORMA O MANERA EN ABSOLUTO.